KORKU

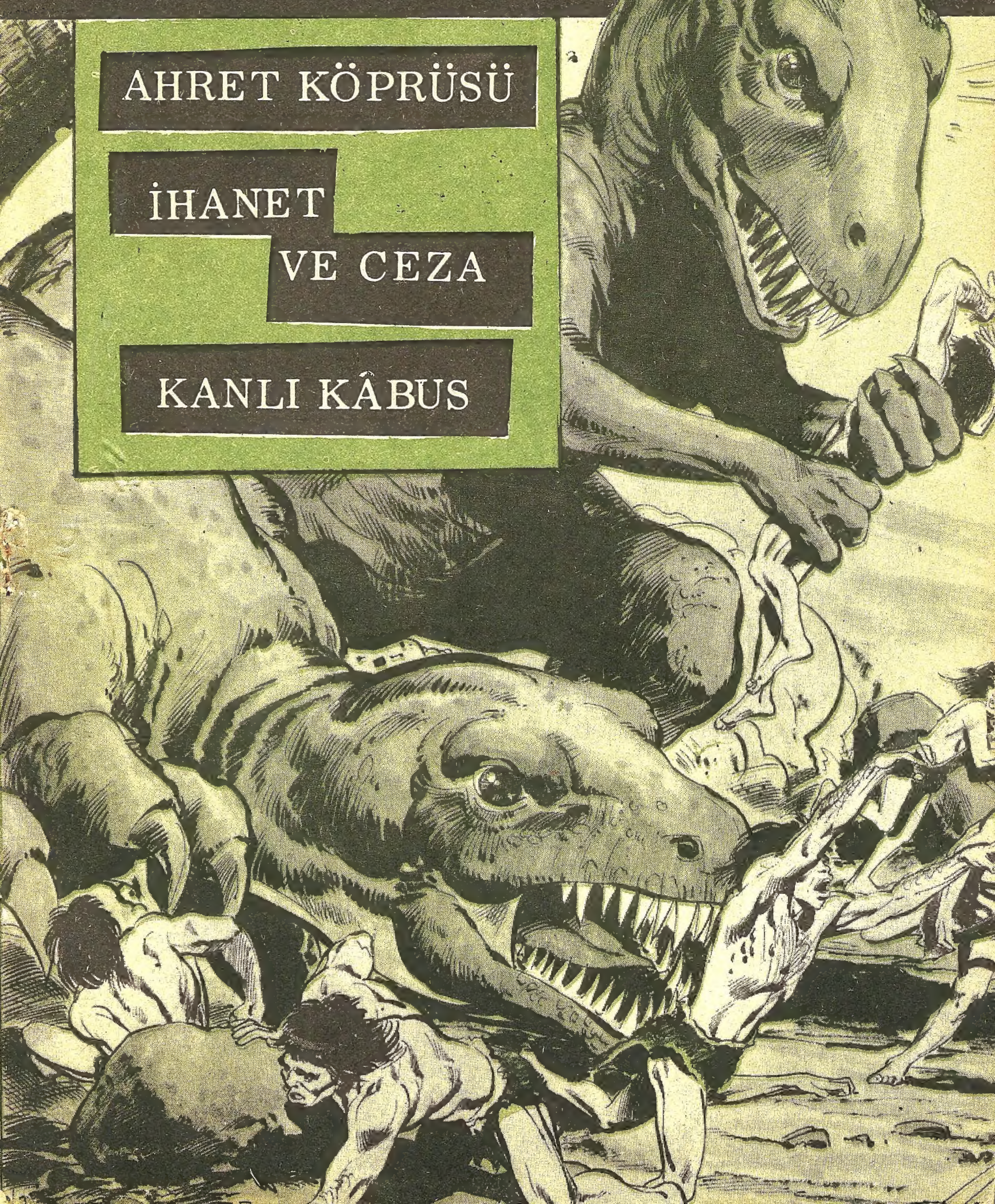

SIKI DURUN KORKUSUZ OKUYUCULAR! İŞTE KORKU'NUN SİZE VERDİĞİ İLGİNÇ BİR SEYAHAT İMKÂNI... HAZIRSANIZ YOLA ÇIKALIM ?!..
AHRET KÖPRÜSÜ
EVERETT HAKTON, KOLEJDEN ARKADAŞIMDIR... DAHA O ZAMANDAN ENTERESAN FİKİRLERİ OLAN KAFALI BİR OĞLANDI... BİRBİRİMİZDEN UZUN ZAMAN AYRI KALMAMIZA RAĞMEN DOSTLUĞUMUZUN DEVAM ETTİĞİNİ SÖYLEYEBİLİRİM... SON KEŞFİNİ GÖSTERMEK İÇİN BENİ ÇAĞIRMASI DA BU İNANCIMI DOĞRULUYOR...
GELEBİLDİĞİNE ÇOK SEVİNDİM DAVID. BU ANIN ZEVKİNİ BİR DOSTLA PAYLAŞMAK İSTİYORDUM!..
MEKTUBUN BENİ MERAKLANDIRDI EVERET. YAPTIKLARINI GÖRMEDEN EDEMEDİM!..
İÇERİ GİRENE KADAR MUMLA İDARE EDECEĞİZ... BÜTÜN ELEKTRİĞİ LABORATUVARA BAĞLADIM!
YILLARIN ONU BU KADAR YIPRATABİLECEĞİNİ DÜŞÜNEMEZDİM... GARİP BİR ŞEKİLDE YAŞLANMIŞ !?..
GEL BAK, NELER GÖSTERECEĞİM SANA ?!

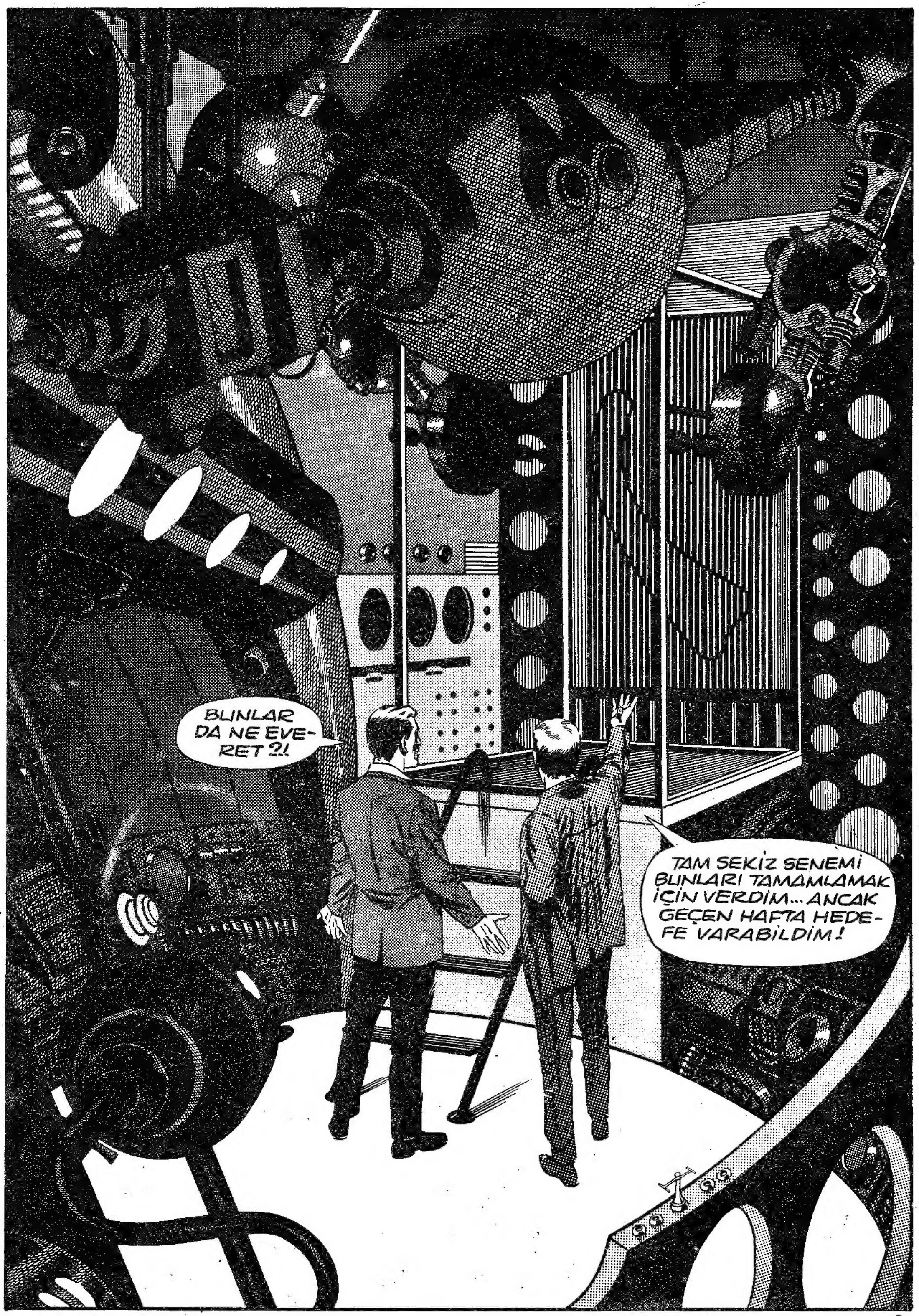
BUNLAR DA NE EVERET ?!
TAM SEKİZ SENEMİ BUNLARI TAMAMLAMAK İÇİN VERDİM... ANCAK GEÇEN HAFTA HEDEFE VARABİLDİM!

FAKAT BU ACAİP ALETLER NEYE YARIYOR ?!
BUNLAR BİR TAKIM JENERATÖRLER... İNANILMACAK GÜÇTE ELEKTRİKİYET SAĞLIYORLAR !..
EVERET, HEYECAN İÇİNDE BİR UÇTAN ÖTEKİNE GİDİYOR VE ANLATIYORDU...
HATIRLAYACAKSIN... KOLEJDEYKEN DE TABİAT ÜSTÜ OLAYLARLA İLGİLENİRDİM... BU HEVESTEN BİR TÜRLÜ VAZGEÇEMEDİM !..
EVERET MAKİNALARI ÇALIŞTIRDI... LABORATUVARIN İÇİNİ GARİP ELEKTRONİK SESLER KAPLADI...
RUHLAR ALEMİNDEN BAHSEDİYORUM... BU ALEMİN BAŞKA TÜRLÜ HACİM ÖLÇÜLERİ OLABİLECEĞİNİ DÜŞÜNDÜM !..
ÇOK İLGİNÇ VE HEYECAN VERİCİ BİR ŞEY BU !..
BU HACİM ÖLÇÜLERİNİ ELDE ETMEK O ALEMİ KEŞFETMEK OLACAKTI.. BU ALETLER YARDIMIYLA BU HACİM ÖLÇÜLERİNE ULAŞTIM !..
MAKİNALARIN TİTREŞİMLERİ VE ÇIKARDIKLARI SESLER GİTTİKÇE ARTIYORDU... HEYECANLANMAYA BAŞLAMIŞTIM...
EVERET, YILLARDIR ÇALIŞMALARINI BÖYLE HAYALİ ŞEYLERE HARCAMIŞ OLMAN BENİ ÜZÜYOR !..
HAYALİ Mİ ?.. ŞİMDİ GERÇEĞİN KENDİSİNİ GÖRECEKSİN... SABRET !..
EVERET, DEMİR BİR MERDİVENDEN BİR PLATFORMA ÇIKTI VE BİR ŞALTERİ KAVRADI...
YÜKSEK GERİLİMLİ CERYANDAN BAHSETMİŞTİN EVERET... DİKKAT ET!

BU ALET AHRETLE DÜNYA ARASINDA BİR KÖPRÜDÜR... KORKMA, ÇOK DENEDİM, TEHLİKELİ DEĞİLDİR. SAKİN OL VE OLANLARI SEYRET..
DUR EVERET, YAPMA!
EVERET BİRDEN ŞALTERİ İNDİRDİ... BULUNDUĞU PLATFORMDA ELEKTRİK ŞERARELERİ DOLAŞMAĞA BAŞLADI... BİR ANDA AKIM BÜTÜN GÖVDESİNİ KAPLADI...

EVERET'İN ELEKTRİK AKIMINA KAPILARAK KAYBOLMAKTA OLDUĞUNU HAYRETLE GÖRDÜM...
EVERET, DURDUR ŞUNU!.. HEY EVERET... ÇILDIRDIN MI SEN ?!.
ŞALTERİ KAPATMAK İÇİN İLERİ ATILDIĞIM ANDA BEN DE ELEKTRİK AKIMINA KAPILIVERDİM...
AAAH!..
BİRDEN DÜNYA İLE İRTİBATIM KESİLİVERDİ SANKİ... BAMBAŞKA BİR ALEME KAYIYORDUM KONTROLÜMÜ KAYBETMİŞTİM. HER ŞEY DEĞİŞİYORDU ETRAFIMDA...
TIPKI EVERET'İN SÖYLEDİĞİ GİBİ... HACİM ÖLÇÜLERİ DEĞİŞİYORDU SANKİ...
ZAMAN VE MEKAN KAYBOLMUŞTU...
BAŞKA BİR ALEME DOĞRU GİDİYORUM... BAŞKA BİR ALEME...

KENDİMİ TOPARLAMYA ÇALIŞIYORDUM... ŞUURUM YERİNDEYDİ... BULUNDUĞUM PLATFORMDAN BİR KAÇ BASAMAK İNEBİLSEM KURTULACAĞIMA KENDİMİ İNANDIRMAK İSTİYORDUM. BİRDEN EVERET'İ GÖRDÜM YANIMDA...

OYSA SENİN YANINDA BEN VARIM ŞİMDİ... KORKMA HER ŞEYİ GÖRMEGE BAK!
HER GEÇEN DAKİKA KORKUM BİRAZ DAHA ARTIYORDU... ÖLÜMÜ İYİCE DUYMAĞA BAŞLAMIŞTIM...
İSTEMİYORUM EVERET!.. DÖNELİM.. LÜTFEN DÖNELİM!..
ACAİP GÖLGELER ETRAFIMIZDA DÖNERKEN, EVERET'İN KOLUNA YAPIŞTIM VE ONU AŞAĞI DOĞRU SÜRÜKLEDİM...
OH TANRIM!.. KURTULDUK!!.
KENDİMİ LABORATUVARDA BULUNCA ELİME GEÇİRDİĞİM BİR KESERLE BU ALLAHIN BELÂSI MAKİNALARA SALDIRDIM...
HEY DUR! SAKIN YAPMA BUNU!!.
SENİ VE BAŞKALARINI BU BELÂDAN KURTARMAM LÂZIM... SEN BİR ÇILGINSIN EVERET!!.

YAPMA DAVİD!.. TEK İRTİBAT... TEK KÖPRÜ O... SAKIN...
KA-VRROOM!
KESERİ İNDİRDİM... BÜTÜN ALETLER ARDI ARDINA İNFİLÂK ETMEĞE BAŞLADILAR...
EVERET!.. ÇABUK ÇIKALIM BURADAN... YANGIN BÜYÜYEBİLİR.. EVERET!..
DAVİD!.. SANA MAKİNANIN İKİ DÜNYA ARASINDA BİR KÖPRÜ OLDUĞUNU SÖYLEMİŞTİM..BUNU KULLANDIĞIM İLK SEFERDE GEÇİRDİĞİM ŞOKTAN OLMUŞTUM.. BU ALET SAYESİNDE RUHLAR ALEMİNDEN, DÜNYAYA GEÇEBİLİYORDUM...SEN BU İMKÂNI YOK ETTİN DAVİD!..
SES GİTTİKÇE HAFİFLEDİ VE SUSTU... EVERET İSE YAVAŞ YAVAŞ SİLİNDİ KAYBOLDU... BU ÖBÜR DÜNYAYA EBEDİ GÖÇÜŞÜYDÜ ONUN...
E-EVERET!..
KORKUSUZ OKUYUCULAR, BOĞAZA YAPILACAK KÖPRÜDEN ÇOK DAHA FAYDALI BİR KÖPRÜ BÖYLECE YIKILMIŞ OLDU!!..

GÜZEL VAMPİR

CARMİLLA

Yazan: SHERİDAN LE FANU

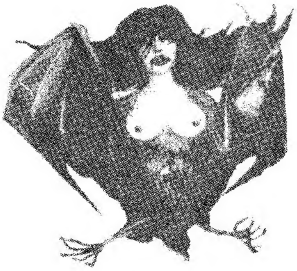

Kadın ellerini birleştırip şükreder gibi bir poz aldı Sonra birden bana çok yapmacık gelen tiyatrovari jestlerle konuşmağa başladı. Zamanında güzelmiştir diye düşündüm. Uzun boylu fakat ince değildi, siyah kadife giysileri. Solgun bir yüzü kibirli bir hali vardı, baştaki emir veren hali kaybolmuş, garip şeyler yapmağa başlamıştı. Ellerini kollarını sallıyor. "Başıma gelen felâketi görüyor musunuz" diyordu. Bir ölüm, kalım meselesi g için yolculuk etmekteyim bir saat gecikme bana herşeyi kaybettirebilir. Kızım ise kendine iyice gelmeden bu uzun ve yorucu yolculuğa, katlanamaz. Onu bırakmalıyım, muhakkak, ama onu ne almağa ne bırakmağa cesaretim var. Söylermisiniz efendim, en yakın köy ne kadar çeker buradan? Başka çarem yok yavrumu orada bırakacağım. Ve 3 ay boyunca da, yâni dönünceye kadar da göremeyeceğim onu. Babamın koluna dokundum ve fısıldadım. "Ne olur babacığım, söyleyin bizimle kalsın, ne olur."

"Eğer Madame arzu ederlerse yavrularını benim kızıma ve onun çok itinalı eğitimcilerinin şefkat ve ihtimamına terkedebilirler. Bizim misafirimiz olarak kalsınlar. Madame geri dönünceye kadar kendilerini hikayeme alırım ve lâyık oldukları sevgi ve saygıyı gösteririm kızlarına" dedi. Babacığım.

"Sizi rahatsız etmek istemem... Bu nezaketinizi suistimal olur..."

"Tam aksine Madame. Eğer kabul etmezseniz kızım çok üzülecek. Rica ederim bize bunu bağışlayın. Şu sıralarda buna çok ihtiyacımız var. Kızım kötü bir tesadüften ötürü çok üzgün, çoktanberi beklediği, birisi artık gelemeyecek. Eğer kızınızı bırakırsanız bir teselli olacak onun için. Üstelik zavallı yavrucağı böylesine uzun bir yola götüremezsiniz, tehlikeye atmış olursunuz kendisini. Eğer yolculuğunuzu ertelemeniz imkânsız ise bu gece ondan ayrılmalısınız, ve emin olunuz hiçbiryerde onu bu kadar emniyet ve rahat içinde bırakamazdınız."

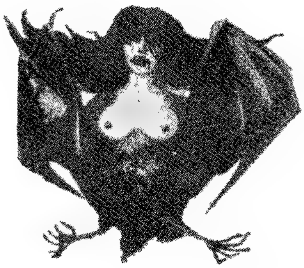

Kadının davranış ve görünüşünde bir kibarlık vardı şüphesiz, ama ondan da öte bir şey var, kendinden emin, insanları etkisine alan, istediğini yaptıran, bir şey her halde tuttuğunu koparan biriydi.

Babam bunları söylerken adamlar arabayı düzeltip dört tekerleği üstüne oturtmuşlardı.

Kadın kızına doğru şöyle bir baktı, bu bakışlarda öyle bir sevgi izi göremedim. Sanki daha çok nefret varmış gibi geldi bana. Sonra babama eğildi, onu bir kaç adım öteye çekti ve gözlerini babama dikerek bir şeyler söylemeğe başladı, şu ana kadar davrandığından başka türlü bir hal gelmişti üstüne.

Babam değişikliğin farkına vardı mı acaba diye meraktan çatlıyordum ve anlatılmaz bir şekilde öğrenmek istiyordum ona söylediklerini, aşağı, yukarı kulağına fısıldıyordu, çabuk çabuk hızlı hızlı ne anlatıyordu acaba?

Bu iki üç dakika sürdü, sonra birden kızının yattığı yere doğruldu, yanında diz çöktü, onun da kulağına bir şeyler fısıldadı. -Madame Perrodon'a bakarsanız takdis etmiş- sonra aceleyle öptü onu, arabaya atlayıp kapısını kapadı. Üniformalı uşaklar yerlerini aldılar, sürücü kamçısını şaklattı. Atlar kişnedi hareket ettiler. Sonra hızlanıp dörtnala kalktılar, iki süvari yine öndeydiler. Geldikleri gibi gidiyorlardı.

Anılarımızı karşılaştırıyoruz.

Korteji dumanlı ormanda kaybolana kadar gözlerimizle izledik. Tekerlek ve nal sesleri sessiz gecede yavaş yavaş kaybolup söndü.

Eğer gözlerini yeni açmakta olan genç kız da olmasa, rüya gördüğümüz kanısına kapılabilirdik. Yüzünü göremiyordum, çünkü benden yana dönmemişti. Fakat başını kaldırdığını gördüm, şöyle bir bakındı, sonra çok tatlı bir sesin acıklı bir şekilde sorduğunu duydum. "Annem nerede?"

Devamı gelecek sayıda

HER GECE RÜYASINDA KANLI BAŞLARLA UĞRAŞIYORDU. ASLINDA ÜZERİNDE BÜYÜK BİR LÂNET VARDI... KAÇINILMASI İMKÂNSIZ BİR LÂNET...

KANLI KÂBUS

ADI HORACE KANE! VASAT BİR ERKEK, VASAT BİR KAZANCI, VASAT BİR KARISI, VASAT BİR YAŞANTISI VAR... HERŞEYİ VASAT!.. YALNIZ RÜYALARI İŞTE BU DEHŞETİN DE ÜSTÜNDE...

HER DEFASINDA BÖYLE MÜTHİŞ BİR KORKUYLA UYANIRDI...
OFF! YİNE AYNI FECİ RÜYA !!.
BU ÜÇÜNCÜ GECEDİR Kİ YİNE AYNI RÜYAYI GÖRÜYORUM. ARTIK BUNA DAYANAMIYACAĞIM. BİR ŞEYLER YAPMALIYIM!
UYUMAKTAN KORKUYORUM! YA AYNI RÜYAYI GÖRÜRSEM?. ŞU HAPLARI ALSAM BENİ AYAKTA TUTAR... YARIN GİDER BAŞKA BİR DOKTOR BULURURUM... BELKİ O BANA YARDIM EDER?!.
İLÂÇLARA RAĞMEN YİNE UYUMUŞTU...
AMAN YARABBİM! YİNE RÜYA VE YİNE UYANIYORUM. BİR ŞEY GÖRÜYORUM... ÇOK FECİ BİR ŞEY... BİR GİYOTİN!!.
KARANLIKTA...
SANKİ GERÇEKTEN GİYOTİNDE BİR İDAM SEYREDİYORUM... HALBUKİ BİLİYORUM Kİ BU BİR RÜYA... FAKAT NEDEN BÖYLE BİR RÜYA?.. HİÇ FRANSAYA GİTMEDİM... HİÇ BÖYLE ŞEYLER GÖRMEDİM !!.
40
BAŞ KESİLDİ... SEPETE DÜŞÜYOR.. YİNE KAN...
AAYYYY!!oooo

ERTESİ GÜN HORACE BÜROSUNDA BİTKİN BİR DURUMDA İDİ....
BİR DOKTORA GİTMELİ.....BU DA ÇOK PARA İSTER...AH KEŞKE ÇOK PARAM OLSAYDI!..
BİRDEN MASANIN ÜSTÜNDE BİR IŞIK BELİRDİ...
AAA!.. PARA!..DESTE DESTE!. FAKAT NASIL OLUR...GALİBA ÇILDIRIYORUM? BU GERÇEK OLAMAZ!!.
FAKAT...
GERÇEK!. BİR MİLYON LİRA, AMAN YARABBİM!.. İŞTE ELİMDE... SADECE İSTEMEKLE ÖNÜME YIĞILDI!..
BUNU DİLEDİM VE OLDU!..DİLEKLERİM OLUYOR...AMA BÖYLE ŞEYLER OLABİLİR Mİ?!.
BİR DENEME YAPMALIYIM... EĞER ŞİMDİ İSTEDİĞİM ŞEY OLURSA TABİAT ÜSTÜ BİR KUVVETİM OLDUĞUNA İNANACAĞIM!?
BÖYLECE...
NEFRET ETTİĞİM KAYIN VALİDEMİN CEHENNEME GİTMESİNİ İSTİYORUM!
KANE DAHA BUNU BİLMİYORDU AMA DİLEĞİ OLMUŞTU...
HA HA HAH! HOŞ GELDİNİZ MADAM...BİZ DE SİZİ BEKLİYORDUK!
NE! BENİMLE KONUŞMAYA CESARET EDİYORSUN HA?!. ÖNCE BENİ SERBEST BIRAKMANI EMREDİYORUM!
41

SONUCU O KADAR MERAK EDİYORDU Kİ...
ACELE EVE DÖNDÜ...
MERHABA MARCİA! SAYGI DEĞER KAYIN VALİDEM NEREDE?..
ALAYI BIRAK KANE! SENİNLE PAYLAŞACAK KOZUMUZ VAR!..
...ANNEM ANİDEN YOK OLDU!.. BUNUN SUÇU DA SENİN ÜSTÜNDE... EĞER BİR ŞEYLER YAPTIYSAN HİÇ ŞAŞMAYACAĞIM!..
YOK OLDU HA? GÜZEL!. DEMEK BU İŞ TUTTU!!.
ŞİMDİ SENİ ELE ALMALIYIM... VIDI VIDILARINDAN BIKTIM ARTIK. SENİN DE ANNENİN YANINA GİTMENİ İSTİYORUM!..
NE? AKLINI MI OYNATTIN SEN?! AAAA.. BİR TUHAF OLUYORUM!!.
BİRAZ SONRA...
KIZIM, BURADA NE İŞİN VAR? YARDIM ET DE BU FELÂKET YERDEN KURTULALIM!
AH, ANNE! BUNU HORACE YAPTI. BİZİM BURADA OLMAMIZI İSTİYOR!
BU SIRADA...
HA HA HA!. NEYDİ O MARCİA'NIN YÜZÜNDEKİ İFADE?!.
ŞİMDİ BİLİYORUM Kİ BENDE BÜTÜN DİLEKLERİMİ YAPACAK BÜYÜK BİR GÜÇ VAR!!.
42
SADECE VAKİT GEÇİRMEK İÇİN BİR BAŞKA DİLEKTE BULUNDU...
MERHABA TATLIM! DİLEDİĞİM EN GÜZEL ŞEY SENSİN!..
BENİ SEVDİĞİNE MEMNUN OLDUM HORACE!

FAKAT HAYATTA HER ŞEY İÇİN BİR ŞEY ÖDENİYORDU... HORACE'NİN HAYATINDA YENİ BİR DEHŞET DEVRİ BAŞLIYORDU--- ARTIK BAŞLARI RÜYASINDA GÖRMÜYOR, HER DİLEĞİ OLUYORDU... FAKAT BİR GECE...
TUHAF! ŞİMDİ DE HİÇ UYUYAMIYORUM. BU SEFER UYKU İLAÇLARI FAYDA ETMİYOR!.
BİRDEN ODADA YALNIZ OLMADIĞINI FARKETTİ... DUVARDA BİR GÖLGE BELİRMİŞTİ...
HII! BİR GİYOTİN!.. KİMSİN.. NE İSTİYORSUN ?..
BEN GEÇMİŞTEN GELİYORUM SEVGİLİ AKRABAM. BENİM DE İSMİM KANE.
KANE Mİ? AKRABAM MISIN ?!. HAYIR, SEN SADECE BİR KÂBUS, KÖTÜ BİR RÜYA!.. İNANMIYORUM SANA!!.
KENDİNİ KANDIRMAKTAN VAZGEÇ! ŞU ELLERİMDEKİ KANA BAK!
ÖNCELERİ YALNIZ RÜYALARINA GİREBİLİYORDUM... FAKAT ŞİMDİ KUVVETLENDİM... SANA DİLEKLERİNİ VEREN BENDİM. ÇOK APTALSIN! SANA YARDIM ETMEK İÇİN DEĞİL KENDİ KUVVETİMİ DENEMEK İÇİN. GİDİYORUM.. YAKINDA GÖRÜŞÜRÜZ!..
BUNUN RÜYA OLMASINI İSTERDİM AMA YAZIK Kİ GERÇEK!
HAYALET VE GİYOTİN KAYBOLDUKTAN SONRA...
BİRAZ DAHA UYKU İLACI ALAYIM ÜSTÜME ÖYLE BİR LÂNET GELDİ Kİ... ÖNCE UYUMAK İSTEMİYORDUM, ŞİMDİ DE UYUYAMIYORUM... YARIN SABAH DOKTORA GİTMELİYİM.
ERTESİ GÜN...
DOKTOR, BANA YARDIM ETMELİSİNİZ. ŞİMDİYE KADAR GÖRDÜĞÜM RÜYAYDI. FAKAT DÜN GECE GERÇEK KÂBUS GÖRMEYE BAŞLADIM... GÖRDÜĞÜM GERÇEKTEN BİR HAYALETTİ!
HIMM!.. BELKİ DE?
RUHLARIN VARLIĞINI VE BAZI ACAİP GÜÇLERİ OLDUĞUNU BİLİYORUZ.. BUNA İNANMIŞ DURUMDAYIZ!..

BAYIM, BİLİYOR MUSUNUZ Kİ AMOS KANE ADINDA BİR CELLÂT VARDI. FRANSIZ İHTİLÂLİNDE İNGİLTEREDEN FRANSAYA GETİRTİLMİŞTİ... HİÇ BİR FRANSIZIN YAPAMIYACAĞI KANLI BİR İŞ YAPIYORDU... GÖRDÜĞÜN HAYÂLET ONUNKİYDİ...
BEN İNANMIYORUM!
ŞİMDİ ANLIYORUM... BİNLERCE KİŞİYİ GİYOTİNDEN GEÇİREN KANE SONUNDA KENDİSİ DE GİYOTİNDE ÖLDÜ... FAKAT BAŞI KENDİSİYLE BİRLİKTE GÖMÜLMEDİ... KORKARIM Kİ ŞİMDİ SENİN BAŞININ PEŞİNDE!
BENİM BAŞIMIN MI? AMA GÖRDÜĞÜM HAYÂLET!
BAŞI VARDI DEĞİL Mİ? HAYÂLET OLDUĞU İÇİN EVET... FRANSAYA GİDEBİLSEK, O CESEDİ BULSAK.. HEY NE YAPIYORSUN?!.
FRANSAYA GİDEBİLMEMİZ İÇİN DİLEK DİLİYORUM!
BİR KAÇ DAKİKA SONRA...
GERÇEKTEN BU ÇOK ACAİP... TIPKI ROKET GİBİ GİDİYORUZ!..
BÜTÜN DİLEKLERİM YERİNE GELİYOR!..
AZ SONRA...
PARİS'İN IŞIKLARI DOKTOR... AMA BİZ BİR MEZARLIKTAYIZ GALİBA?!. ŞİMDİ NE YAPACAĞIZ?!.
MADEMKİ BÖYLE BİR GÜCÜN VAR... ŞİMDİ SADECE ONUN ORTAYA ÇIKMASINI DİLEYECEKSİN!..
ŞANSIMI YOK! DİLEĞİM ONUN ÜSTÜNDE ETKİLİ OLMADI!
ÖYLEYSE KENDİ İŞİMİZİ KENDİMİZ GÖRELİM... HERHALDE BURALARDA GÖMÜLÜDÜR... ONU BULMALIYIZ!..

Geçen Sayıdan Devam :

ENOCH

Robert Bloch'dan
Çeviren: EVİN

"Kaç kişiyi öldürdü şimdiye kadar?"

"Dokuz."

"Hepsi bataklıkta mı?"

"Evet"

"İsimlerini biliyor musun?"

"Bazılarının. Çoğunu bana Enoch tarif ederdi. Ben de gider bulurdum."

Bay Cassidy bir püro çıkardı. Geri çekildim.

"İçmemi istemiyorsun demek?"

"Lütfen içmeyin. Annem çok kızardı onun için hiç hoşlanmam"

"Ümit ederim ki bana yardımcı olursun. Bütün bunları o kadar insanın içinde anlatmak istemezsen, bana herşevi doğru olarak söyle."

"Tabii Bay Cassidy. Beni deli sanan ve benden nefret eden insanlara hiç bir şey söylemem."

"Öyleyse sen bana anlat ki, ben de onlara senin için konuşayım. Anlaştık mı Seth?"

"Peki. Size herşeyi antalacağım."

Böylece bildiğim herşeyi anlattım. Bir süre sonra anlattıklarım onu öylesine ilgilendirmişti ki, artık gülümsemeye bile lüzum görmeden dinliyordu.

"Bir şey daha... Bataklıkta bulduğumuz cesetlerin başları nerede Seth?"

"Bunu size söyleyemem, çünkü bilmiyorum."

"Bilmiyor musun?"

"Onları Enoch'a bırakıyordum" diye izah ettim.

"Anlamıyor musunuz ki, onları Enoch için öldürüyordum. O yalnızca başlarını istiyordu."

Bay Cassidy oldukça şaşırmıştı.

"Her seferinde bana başları kestirip orada bırakmamı söylüyordu," devam ettim. "Cesetleri bataklığa atıp eve gidiyordum. O da beni uyutup mükâfatlandırıyordu. Sonra başın yanına gidiyordu. İstediği oydu."

"Onları neden istiyordu Seth?"

"Başları bulsanız da pek işe yaramaz. Tanınacak durumda olduklarını sanmıyorum."

"Peki, Enoch'un bunları yapmasına niçin müsaade ediyorsun?"

"Yapmak zorundayım. Yoksa o bana aynı şeyi yapar. Bunu her defasında tekrar eder. O istediğini elde etmeli ben de itaat etmeliyim."

Ben odayı adımlarken Bay Cassidy de oldukça sinirli görünüyordu. Onun yanına yaklaşınca önce irkildi.

"Duruşmada bütün bunları anlatacaksın tabii değil mi?"

"Duruşmada ne senden ne de Enoch'dan bahsedeceğim. Hiç kimse Enoch'u bilmiyecek."

"Neden?"

"Sana yardım etmek istiyorum Seth. Onlara Enoch'dan bahsedersek ne diyeceklerini bilmiyor musun? Sana deli diyecekler. Böyle denmesini de istemiyorsun."

"Fakat ne yapabilirsiniz ki, bana nasıl yardım edebilirsin?"

Bay Cassidy gülümsedi.

"Sen Enoch'dan korkuyorsun değil mi? Peki Enoch'u bana versen?

Yutkundum.

"Evet Enoch'u hemen şimdi bana versen. Duruşma sırasında ona ben baksam. Artık senin olmıyacağına göre, onun yaptıklarını anlatmak zorunda kalmazsın. Zaten bunu o da istemez."

"Doğru Enoch böyle bir şeye çok kızacaktır. O bir sırdır. Fakat onun müsaadesi olmadan size veremem. Şimdide uyuyor."

"Uyuyor mu?"

"Evet, kafatasımın üstünde. Tabii göremezsiniz."

"Ona uyanınca herşeyi anlatırım. Bütün bunları onun iyiliği için yaptığımızı anlayınca memnun olacağına eminim."

"Pekalâ, neden olmasın. Fakat ona iyi bakacağınıza söz vermelisiniz."

"Tabii."

"Ona her istediğini vermelisiniz."

"Hiç kimseye"

"Tabii ki, Enoch'un istediğini reddersiniz ne olacağını biliyorsunuz. Sonra onu sizden zorla alır."

"Sen hiç merak etme Seth."

O sırada Enoch'un uyandığını, farketmiştim.

"Uyandı" diye fısıldadım. "Şimdi ona anlatabilirim."

"Enoch beni duyuyor musun?"

Duymuştu. Ona herşeyi anlat - tım. Bay Cassidy'e ne için vermek istediğimi de... Enoch cevap vermedi. Bay Cassidy'de susuyordu. Sanırım benim bir hiçle konuşmam oldukça garip görünmüştü ona.

"Bay Cassidy seni bekliyor hadi hemen git."

Ve Eonch gitti. Şimdi başım hafiflemişti.

"Onu hissedebildiniz mi Bay Cassidy?"

"Ne ne? Ha! Evet tabii." dedi ve kalktı.

"Ona iyi bakın."

"Çok iyi bakacağım."

"Şapkanızı giymeyin. Enoch şapkadan hoşlanmaz."

"Affedersiniz, unutmuştum. Pekalâ Seth. Şimdilik hoşça kal. Bana çok yardım ettin. Bundan böyle Enoch'u unuturuz. Tekrar gelip duruşma için konuşurum. Şu doktor Silversmith senin deli olduğunu ispat etmeye uğraşıyor. Ona söylediğin herşeyi inkâr etsen iyi olur. Nasıl olsa Enoch bende."

Şu Bay Cassidy'i çok beyeniyordum. Zeki olduğunu hemen anlamıştım zaten.

"Siz ne derseniz o olsun Bay Cassidy. Enoch'a karşı iyi olun. O vakit o da size iyi olur."

Bay Cassidy elimi sıktı ve Enoch'la beraber çıkıp gittiler. Enoch'un gitmesi beni bir süre dehşete düşürmüştü. Sonra uyumuş kalmışım.

Akşam olmuştu. Charley Potter'in bana yemek getirmesiyle uyandım. Merhaba deyince geriye doğru kaçtı ve "Katil" diye bağır - maya başladı. "Bataklıktan dokuz ceset çıkardılar. Deli.. Canavar."

"Neden Charley. Ben-se her vakit benim dostum olduğunu sanmıştım."

"Kaçık. Seni burada yalnız bırakıp hemen gideceğim. Şerif senin linç edilmeni istemiyor. Bana so - rarsa boş yere vakit harcıyor."

Yapayalnız... Yıllardır ilk defa Enoch'suz yapayalnız kalıyor - dum. Elimi başıma götürdüm. Kendimi çıplak ve pek garip hissettim. Ay ışığı pencereden içeri vurmuş pırıl pırıl parlıyordu. Ben de boş sokağı seyrediyordum. Enoch mehtabı çok severdi. O zaman daha bir canlı ve oldukça huzursuz olurdu. Şimdi şu anda nasıl olduğunu merak ediyordum. O vaziyette uzun süre oturup kalmış olmalıydım ki, bacaklarım uyuşmuştu. Kapıda bir gürültü işittim. Kapının kilidi açıldı ve Bay Cassidy koşarak içeri girdi. Nefes nefeseydi ve başını yumrukluyordu.

"Ne olur onu geri al, hemen şimdi.." diye bağırmaya başladı.

"Ne oldu?"

"Senin Enoch'un. Senin deli olduğunu sanmıştım. Belki ben de deliyim. Ama al onu."

"Neden Bay Cassidy? Enoch'un ne olduğunu size daha önce anlat - mıştım."

"Kafamın orasında burasında, sürünüp duruyor. Ya fısıldadığı sözler..."

"Fakat bütün bunları size anlatmıştım. Bay Cassidy Enoch sizden birşey istiyor değil mi? Onun ne olduğunu siz biliyorsunuz. Ve vereceğinize de söz vermiştiniz."

"Veremem. Onun için adam öldüremem."

"O öldürür ve öldürecektir de."

"Seth bana yardım etmelisin. Enoch'u çağır. Onu tekrar al hadi. Çabuk!"

"Peki Bay Cassidy."

Enoch'a seslendim. Ses yok. Yine seslendim. Yine ses yok.

"Faydasız. Sizi sevmiş. Artık geri gelmez."

Bay Cassidy ağlamaya başla - mıştı. İşte bu beni çok şaşırtmıştı. Gerçekten üzülmeğe başlamıştım. O halâ vaziyeti kavrayamıyordu. Enoch'un ne yapacağını çok iyi biliyordum. Önce tatlılıkla gönlünü yapmaya çalışır, sonra rica eder sonra da tehdit ederdi.

"En iyisi ona itaat etmelisiniz. Kimi öldüreceğinizi söyledi mi?"

Bay Cassidy benim sözlerimle hiç ilgilenmiyor yalnız ağlıyordu. Sonra anahtarları çıkardı benim yanımdaki hücreye girdi ve kendini oraya kilitledi.

"Yapmayacağım! yapmayacağım yapmayacağım!"

"Neyi yapmayacaksınız?"

"Doktor Silversmith'i otelinde öldürüp başını Enoch'a vermeyeceğim. Buradan çıkmayacağım. Ah! seni canavar, seni şeytan!..."

Yanımdaki hücrede saçlarını yoluyor, kriz geçiriyordu.

"Yapsan iyi olur. Yoksa Enoch birşey yapar. Lütfen... Bay Cassidy ne olur..."

Bay Cassidy'nin birden sesi kesildi. Sanırım bayılmıştı. Seslendim Hiç cevap alamadım.

Ne yapabilirdim ki? Hücrenin karanlık bir köşesine oturdum ve mehtabı seyretmeye başladım. Mehtap her vakit Enoch'u deli ederdi.

Sonra Bay Cassidy haykırmaya başladı. Haykırışlar boğazından derinden derinden geliyordu. Hiç hareket etmeden yalnız haykırıyordu.

Biliyordum ki, Enoch istediğini ondan zorla alıyordu. Baksam ne olacaktı ki? O'nu durduramazdım ya Cassidy'de yeteri kadar ikaz etmişti. Ellerimle kulaklarımı tıkadım ve bu iş bitene kadar kımıldamadım.

Kalkıp baktığım vakit artık ondan hiç ses çıkmıyordu. Ah! İşte oradaydı! Tatlı bir mırıltı! Enoch'un doyduktan sonra ki mırıltısı... Sonra bir hışırtı duydum. Bu Enoch'un hışırtısıydı. Bay Cassidy'nin kafasından geliyordu Encoh cok mutluydu. Şimdi ben de mutluydum. Parmaklıklardan elimi uzattım. Bay Cassidy'nin cebinden anahtarları aldım. Hücremin kapısını açtım. Yeniden hürdüm.

Benim için burada kalmanın bir gereği yoktu... Enoch içinde öyle.

Seslendim. "Buradayım Enoch" Enoch'u görme fırsatına hiç bu kadar yaklaşmamıştım. Bay Cassidynin kafasının arkasında açılmış kanlı bir delikten, beyaz bir ışık şeridi çıktı.

Sonra soğuk ve yapışkan bir şeyin kafamda tekrar hareket ettiğini hissettim. Enoch yuvasına dönmüştü.

Ay ışığında beraberce gecenin sessizliğine daldık. Enoch'un kulağımın dibinde neşeli fısıltılarını dinliyordum.

BORA FATOŞ

HAFTALIK RESİMLİ EĞLENCE DERGİSİ

BÜYÜK BOY
24 SAYFA
75 KURUŞ

Okudunuz mu?

KORKUNÇ CEZA
AMANSIZ BİR KİN, TIPKI BİR ZEHİR GİBİ, DOKTOR ALEX HARDİNG'İN BEYNİNE YERLEŞMİŞTİ... VE BİR GECE KORKUNÇ BİR KISKANÇLIK HIRSIYLA HAREKETE GEÇTİ...
MEŞHUR ESTETİK CERRAHI ALEX HARDİNG BİR ZAVALLIYA YENİ BİR YÜZ YAPMAKLA MEŞGULDU...
PENS!..
EVET DOKTOR ALEX!
HARİKA YARATTINIZ DOKTOR!
SEN BİR DAHİSİN ALEX! BUGÜN YAPTIĞINI BAŞKA KİMSE YAPAMAZ!!.
TEŞEKKÜRLER

FAKAT DOKTORUN SONRAKİ HAREKETLERİ OLDUKÇA GARİPTİ...
İNŞALLAH BUGÜN ROGERS'İN BANA VEREBİLECEĞİ BİR HABER VARDIR. BU İŞİN ESASINI ÖĞRENMELİYİM!
BUGÜN İÇİN SÖZ VERMİŞTİ!
VE...
MERHABA ROGERS. NE HABER?
MERHABA! HABERLERİM VAR SANA!..
KARININ SENİ ALDATTIĞI MALESEF DOĞRU...VINCENT ROMEZ ADINDA BİRİYLE BULUŞUYOR... AMA HERİF DÜN MEMLEKETİNE DÖNDÜ!
DEMEK DOĞRU, KATHERİNE BAŞKASINI SEVİYOR!
İNANAMIYORUM BUNA! GERÇİ BENDEN ÇOK GENÇ AMA BENİ SEVDİĞİNİ SANIYORDUM!?
BU İŞİ OLDUĞUNDAN FAZLA ÖNEMSEME.. HERİF GİTTİ. ONU UÇAĞA BİNERKEN GÖRDÜM!
GİTTİĞİNE EMİNSEN BELKİ YAVAŞ YAVAŞ UNUTUR ONU!? O ZAMAN BU İŞİ HİÇ BİLMEMİŞ OLAYIM DAHA İYİ!..

DOKTOR GİTTİKTEN SONRA---
NE ENAYİ HERİF BE! KATHERİNE TELEFON EDEYİM DE NASIL BİRİYLE EVLİ OLDUĞUNU BİLSİN!
MERHABA BEBEĞİM.. ŞİMDİ KOCANLA KONUŞUP ONA RAPORUMU VERDİM... HA HA!
SEVGİLİM İNANDI MI SANA ?!
BAL GİBİ YUTTU! SENİN VİNCEN ROMEZ ADINDA BİRİYLE İLGİN OLDUĞUNU VE HERİFİN DE DEFOLUP GİTTİĞİNİ SÖYLEDİM. SANA HİÇ BİR ŞEYDEN BAHSETMEYECEK!
ÇOK AKILLISIN! İYİ BİR OYUN DÜZENLEDİN. YARIN SENİ ARARIM!..
BİR SAAT SONRA...
MERHABA SEVGİLİM..NASILSIN ?!
SENSİZ SIKILIYORUM...İYİ Kİ GELDİN!
BU SIRADA KADER, KORKU... KİN...İNTİKAM...DEHŞETLE KARIŞIK YENİLİKLER HAZIRLIYORDU...
NE TATLI!.. BU SEFERLİK ONU AFFEDECEĞİM!!
APTAL! ONDAN NEFRET EDİYORUM.. BİR ÖLSE DE PARALARI BANA KALSA!!.
DOĞRUSU AKILLI BİR ADAMIM... EN İYİ YOLU VE DOKTOR ALEX'İN KARISINI SEÇTİM...HERİF TE AMMA BUDALA HA!?

DAKİKALAR SONRA...
APTAL!.. ŞİMDİ ÇİĞNENECEK...
CAAAA!
VE...
YAŞIYOR!
EVET AMA YÜZÜNE BAKSANA! PARAM-PARÇA... İNSANIN MİDESİNİ BULANDIRIYOR!
DOKTOR ALEX HASTAHANEYE GELDİĞİNDE...
ACİL BİR VAKA DOKTOR! ARABA KAZASI... ADI, BERNİE ROGERS!
DOCTOR HARDING
ROGERS! FAKAT...
BİRAZ SONRA...
HALÂ MORFİNİN ETKİSİNDE... SAYIKLIYOR!
ANLADIM!.. ŞİMDİLİK SİZE İHTİYACIM YOK.
İŞTE İŞİN DOĞRUSU ORTAYA ÇIKIYORDU...
HAHAHA! SENİ SEVİYORUM KATHERİNE! BUDALA KOCAN LATİN SEVGİLİ HİKAYESİNİ YUTTU!.. ARTIK BİZDEN KUŞKULANMAZ!!
DEMEK ÖYLE... BU HERİF VE KARIM... AMMA APTALMIŞIM!..

ALEX'İN KAFASINDA ANİ BİR ŞİMŞEK ÇAKTI...İNTİKAMINI KENDİ İMKÂNLARIYLA ALACAKTI...
NE APTALMIŞIM!? AMA BUNDAN BÖYLE DEĞİL...BENİ APTAL YERİNE KOYARLAR HA... BAKALIM SON GÜLEN KİM OLACAK?!
HA HA! HER İNSANIN ELİNE BÖYLE BİR İNTİKAM FIRSATI GEÇMEZ DOĞRUSU...HEM DE NE İNTİKAM!
AMELİYATTAN SONRA...
ALETLERİ EVE Mİ GÖTÜRÜYORSUNUZ?
EVET! BU GECE EVDE BİRAZ İŞİM VAR!!
EVET!..BİRAZ EV İŞİ.. BENİ ÇOK SEVDİĞİNİ SÖYLEYEN SEVGİLİM KATHERİN'LE!.
İYİ!. ETRAFTA KİMSELER YOK... BENİ RAHATSIZ EDEN OLMAZ. HEMEN BAŞLAMALIYIM!..
KATHERİNE BİR ŞEYLER DÖNDÜĞÜNÜ SEZMİŞTİ...
ALEX! BU SAATTE EVDE NE İŞİN VAR!.
EĞER ROGERS İÇİN GİYİNİYORSAN ZAHMET ETME CANIM. BUGÜN GELEMİYECEK!!

ÇLDIRDIN MI ALEX? NE DEMEK İSTİYORSUN ?!.
ARTIK APTAL OLMADIĞIMI!.. SEVGİLİN HASTAHANEDE!..
ONA NE YAPTIN?
ŞİMDİ GÖRÜRSÜN!.. AYNI ŞEYİ SANA DA YAPACAĞIM!
BİRAZ ETERLE ACI DA DUYMAZSIN. AMA SONRA...
AYY!..
ALEX MUTFAKTA UYDURMA BİR AMELİYA MASASI HAZIRLADI...
BİR İKİ DAKİKAYA KADAR YENİ YÜZÜNÜ YAPMAYA BAŞLAYACAĞIM!..
ONU İSTİYORDUN!..İSTEDİĞİN OLACAK...BU İŞ BİTTİĞİ VAKİT BİRBİRİNİZDEN HİÇ AYRILMAYACAKSINIZ... EBEDİYEN!
YARIM SAAT SONRA...
TAMAM! BU YAPTIĞIMI KİMSE BOZAMAZ...YAPACAK SON BİR ŞEY KALDI!..

POLİSE TELEFON ETTİKTEN SONRA...
HERŞEY TAMAM. ŞİMDİ SIRA BENDE!
POLİS GELDİĞİNDE...
AMMA SAÇMALIK! SURATINI BU HALE GETİRDİ SONRA DA BÜTÜN PARASINI ONA BIRAKTI!
ROGERS'LE EVLENMESİ ŞARTIYLA!
ŞİMDİ ÇAKTIM! BİRBİREYLE EVLENMEKTEN BAŞKA ÇARELERİ YOK. BU SABAHTA ROGERS'İ AMELİYAT ETMİŞTİ!
HALEN ISSIZ DAĞLARDA ESKİ BİR EVDE HERKESTEN UZAK ACAİP BİR ÇİFT YAŞAR.. KİMSE ONLARIN YÜZÜNÜ GÖREMEMİŞTİR.
BİR GÜN DAHA GEÇTİ!
EVET KATHERİNE!
VE İŞTE DOKTOR ALEX'İN İNTİKAMI.

KORKUNÇ İNTİKAM
VİKTOR, YAŞLI VE ZENGİN KARISINDAN KURTULMAK İÇİN BİR PLÂN UYGULAR... GECELERİ GİZLENEREK YAPTIĞI GÜRÜLTÜLERLE SİNİRLERİNİ BOZDUĞU KARISININ TIMARHANEYE KAPATILMASINI SAĞLAR VE SEVGİLİSİ MARİ İLE YAŞAMAĞA BAŞLAR... BİR EĞLENCE GECESİ İÇKİ ALMAK İÇİN MAHZENE İNER...
GERİ DÖNDÜĞÜNDE...
AMAN ALLAHIM ÖLDÜRÜLMÜŞ! KİM YAPTI BUNU?!
ETHEL! FAKAT SEN HASTAHANEDEN NASIL ÇIKABİLDİN?.. ÇIKMAMALIYDIN... ÇIKAMAZSIN.. HABER VERMELİYDİN!..
HABER Mİ VERECEKTİM?
HADİ BAKALIM, SANA ENGEL OLMAYACAĞIM. ÇAĞIR GELİP ALSINLAR BENİ!!.
SEN TEHLİKELİ BİR DELİSİN.. ZAVALLI MARİYİ DE ÖLDÜRDÜN... SENİ HEMEN İÇERİ KAPAMALILAR!
ALO!.. AKIL HASTAHANESİ Mİ? DOKTOR. BEN VİKTOR.. KARIM HASTAHANEDEN KAÇMIŞ. BURADAKİ KADINI DA ÖLDÜRDÜ! HEMEN ADAMLARINIZI YOLLAYIN!
HİH..HİH..HİH!
BAY VİKTOR!.. BEN DE SİZİ ARATTIRIYORDUM... KARINIZ İKİ SAAT ÖNCE ÖLDÜ SİZE HABER VERECEKTİM... FAKAT SÖYLEDİKLERİNİZDEN BİR ŞEY ANLAYAMADIM!
51

ETHEL ÖLMÜŞ!.. BU...
BU BİR HORTLAK!!..
HO-HO-HOOO!...
SEN... SEN BİR HORTLAKSIN... ETHEL... SEN BİR HORTLAKSIN?!
SENİNLE HESAPLAŞMAĞA GELDİM
AAAAAAAA!..
FAKAT BİRDEN...
GİDİYOR... BİR DUMAN GİBİ YOK OLUYOR!..
SONRA...
GEL BAKALIM AHBAP!..
KIZI SEN ÖLDÜRDÜN!..
HORTLAK.. MARİYİ ÖLDÜRDÜ... GÖRDÜM ONU!..
BEN ÖLDÜRMEDİM... HORTLAK ÖLDÜRDÜ.. YANİ ETHEL ÖLDÜRDÜ!.. HORTLAK... AAAAAAA!..
TIMARHANENİN KALIN DUVARLARDINDA VİKTOR FLEMİNGİN ÇIĞLIKLARI AYLARCA İŞİTİLDİ...

JACK SPOR GÖSTERİLERİNE DEVAM ETMEMİ İSTİYORDU... BU YÖNDEN HALKIN SEMPATİSİNİ KAZANACAĞIMA EMİNDİ...
ADAM LİNK DÜNYA KOŞU REKORUNU KIRDI !..
GELECE SEFER İÇİN DAHA AĞIRINI İSTİYORUM!
1000 LBS.
1000 LBS
ÇIKIŞTA AYAĞIMIN KAYMASI •ÇOK FENA OLDU!
BU KADARCIK YERDEN ATLAMAK İÇİN SIRIĞA MI İHTİYAÇ VAR Kİ ?!
ÖF BE! ADAM LİNK DÜNYA YÜKSEK ATLAMA ŞAMPİYONU OLDU !!
ADAM LİNK
HİKASENİN SONU
FAKAT BART OLİVER'İN GAZETESİ YİNE ZEHİR SAÇIYORDU...
"ADAM LİNK SADECE BİR GÖSTERİ HASTASI.. HERKESİN BİLDİĞİ BİR GERÇEK OLAN MAKİNA GÜCÜNÜN, ADELE GÜCÜNÜ GEÇEBİLECEĞİNİ İSPAT ETMEYE UĞRAŞAN BİR ŞAMPİYONLUK HASTASI... JACK BİZİM KAMPANYA BUNA CEVAP VERECEK Mİ ?!.
OLİVERİ SENİN GÖSTERİLERİNE HAYRAN EDEBİLİRSEK HAYIR!.. EVA İLE BERABER BİR BEYZBOL GÖSTERİSİ HAZIRLAYACAĞIM... EN BÜYÜK OYUNCULARI DA KARŞINIZA GETİRECEĞİM!!.
BİR VURUŞTA YERİNİ BULDU! BU İŞİ NASIL BECERİYORSUN ADAM?!

DAHA SONRA, OYUNDA VURMA SIRASI BANA GELMİŞTİ---
İLK ATIŞTA BİR TUR--- TOP DÖNECEK!..
CRACK
EVA DAHA DA BAŞARILIYDI---
TEK VURDU!..
NİÇİN İLK BANA ATTIN ?!. ŞİMDİDEN TUR'A BAŞLADI!..
ZAFERİMİZDEN SONRA ATEŞ PÜSKÜREN BİRİ ORTAYA FIRLADI---
BART OLIVER!..SENİN ADAM LİNK'LE ALIP VEREMEDİĞİN NE VAR ?!.
ETRAFIMDA ROBOT VATANDAŞ İSTEMİYORUM--- EĞER ADAM LİNK VATANDAŞ OLURSA BİR SÜRÜ ROBOT DAHA VATANDAŞ OLACAK... BİR GÜN GELECEK ONLAR İNSANLARI İSTEMEYECEK...TEHLİKE BURDA!..
SAÇMA!.. SANIRIM Kİ HAYÂLLERİMİ BOZAMAYACAKSIN!!.
ADAM VE EVA VATANDAŞLIĞA KABUL EDİLDİ.
ZEHİRLİ KALEMİN İŞE YARAMADI...HALK BİZİMLE BERABER. EVA DA BEN DE DİĞER İNSANLARLA BERABER EŞİT ŞARTLARLA ONLARIN DOSTU OLARAK KABUL EDİLİYORUZ!..
DÜNYANIN KALABALIĞI YETMİYORMUŞ GİBİ BİR DE ROBOTLAR TÜREYECEK...SEVGİLİ OKUYUCULAR ADAMLA EVA'NIN ARAMIZA GİRMESİNE ÇOK SEVİNDİK YİNEDE!.
SON

KORKU EDEBİYATININ MEMLEKETİMİZDEKİ TEK TEMSİLCİSİ

KORKU

KORKU Salı günleri çıkar dehşet ve heyecan dergisi. Sahibi ve Sorumlu yönetmeni: Mehmet Kemal Benli. Yönetim : Ziya Sezer. Ressam : Hayri. Filimler : Reproteknik. Baskı:Duran Ofset. Cilt:Fazilet Mücellithanesi. Adres: Cağaloğlu Çemberlitaş Palas Kat: 1. Tel : 221676

SAYI 60 17 EYLÜL 1968 FİATI 100 KURUŞ

Düzenleme : Akşamsefası